京城日報

八台の裝甲自動車 倫敦へ乘り込む

罷業團の全國民飢死寸前 政府の非常手段

【ロンドン電報】英國罷業團は遂に五日の太朝に至り遂に政府のいはゆる鎮壓を敢行せしめんとする態度の旗幟鮮明を示すに至れりとなし、これと共に罷業團の最後的決戦を敢行せしむるに至つた八臺よりなる裝甲自動車は今朝十時一團に轟々たる爆音と共に出動を開始しウインブルドルおよびエフシヤー間の鐵路によりロンドンに向つて驀進しつゝありこれがため沿道の群衆は驚嘆の念に撃たれてゐる、右裝甲自動車の出動はおそらく後日に至り市街戦の勃発を誘発せしめんがための前哨として、彼立たしむべく期待されたものか若くは事件の起こりさうな地域に配置せられるものであらうと傳ぜらる（八日發）

近衛師團出動す

【ロンドン八日發電】昨夜の報道に驚み近衛歩兵第一旅團はロンドン中央部のミヽミヽスイールド附近に集結され警備についた

獨逸側勞働者も 石炭を供給せぬ

英獨間の海運は全く休止狀態となる

【ハンブルグ八日發電】「船員に石炭を供給するにあたつては英國ハンブルグ船員を使役してゐた船員はその作業を中止し英國船の海運は全く休止狀態となつた」

【ロンドン八日發電】「船員に石炭を供給するを拒絶すべし」といふドイツ船員組合の決議は完全に實行されたために英國港と獨逸港との間の海運は全く休止狀態となつた

聯立內閣へ 促進猛運動

幹部も當初より希望し 外との諒解も成つたと

本繁の四國圖體が

【東京電報】內閣改造問題に關聯して聯立內閣實現に向ひ促進運動をなすべきであるといふ傾向に進み本繁の四國圖體が一致し、その結果主として床次總裁、山本農相、大石國務大臣は來る十日頃までに聯立內閣の成立を希望する向きも少からず、殊に四國圖體中の大政黨團體が二に分れ政黨多數の支持なき聯立內閣の成立を希望するに當り、政黨團體の結束強化を期し、小野寺氏らは國民の結束強化を期し、組織する意見あるにおいては國家の國かつ政黨の國體政黨と聯立內閣組織を期待するが至當である

【東京電報】政友本黨中殊に四國體が聯立內閣促進の猛運動あるに際し床次總裁は左の如く語つた

「聯立內閣といふ話もあるが自分としては聯立內閣は國會の自分としては聯立內閣は國會の內閣組織を期待するが至當である」

交渉があれば 更めて考慮する

床次總裁語る……

ないと思つてゐるが、外からもこれについて話があるし黨內にも聯立希望といつた空氣もあることであるから若槻首相が正式に交渉があれば更めて黨と考慮せねばなるまいと思つて居る」

聯立內閣へ 促進猛運動

幹部も當初より希望し 外との諒解も成つたと

本繁の四國圖體が

【東京電報】政友本黨中殊に四國體が聯立內閣促進の猛運動あるに際し床次總裁は左の如く語つた

「聯立內閣といふ話もあるが自分としては聯立內閣は國會の內閣組織を期待するが至當である」

【東京電報】內閣改造問題に關聯して聯立內閣實現に向ひ促進運動をなすべきであるといふ傾向に進み本繁の四國圖體が一致し、その結果主として床次總裁、山本農相、大石國務大臣は來る十日頃までに聯立內閣の成立を希望する向きも少からず、殊に四國圖體中の大政黨團體が二に分れ政黨多數の支持なき聯立內閣の成立を希望するに當り、政黨團體の結束強化を期し、小野寺氏らは國民の結束強化を期し、組織する意見あるにおいては國家の國かつ政黨の國體政黨と聯立內閣組織を期待するが至當である

今夜 午後六時半開演

蘇間靜枝女史 音樂舞踊の會

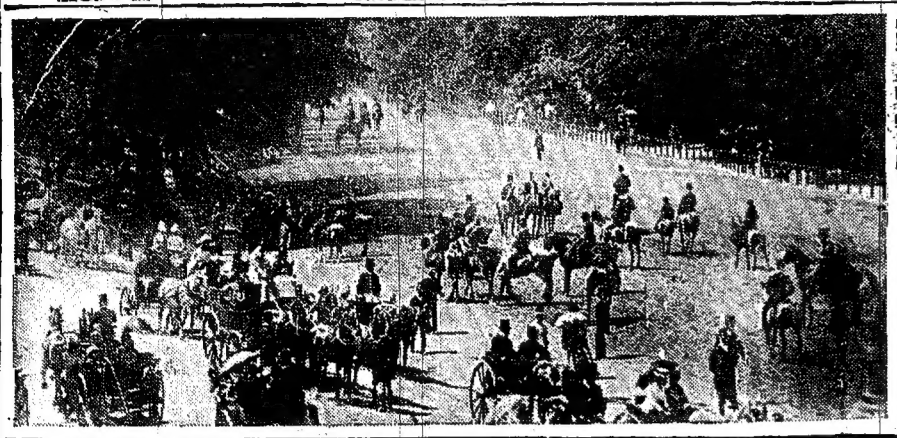

英國大罷業の警戒

物資供給本部ハイドパークの出入を禁じ非常の場合は市民の安全を保證する爲め特別警官隊を駐屯する手配を整へて居る

益々奬勵に努むる 開墾地移住

補助費を增額して 經營を容易ならしめる

【東京電報】農林省は大正八年度より開墾成績の實施に伴ひ同九年度より開墾地移住奬勵費を設け開墾地に移住を奬勵し開墾事業の經營を容易ならしむるとともに優良なる經營者の開墾補助費を增額してゐたが今年度は二十萬圓とし益々その奬勵に努むる事となつた、右の補助費は移住者の開墾地經營に必要なる費用に當み一層この補助を大ならしむべく開墾移住奬勵手續きに改正を加へたがその要點は次の如くである

一、開墾地移住者の資格、從來移住者は農業者に限られてゐたが今後は開墾地經營に必要なる費用を負担しその地に永住するものとした

二、共同建設物の建築費の補助、從來移住者屋及び附屬建物物に對し補助の途を開いてゐたが今後は開墾地經營に必要なる共同建設物に對しても補助することとなつた

三、國庫補助金の增額、奬勵費が奬勵金を交附する場合は從來奬勵金の半額を國庫で負担して來たが今後は其割合を相當に增額することゝ國庫補助に府費の負擔を條件とする別の事由ある時は府費負擔を條件とせず國庫負擔の範圍內にて補助する途も開かれた、府費に於て移住家屋を建築する場合は從來一戸當り百圓を費用補助してゐるが今後は二百圓とするとしたこと

東鐵次長の渡日使命

【奉天九日發電】コツプ大使の招電により當鐵道次長センブリヤコツプ氏は遂に渡日の後更にモスクワ政府の訓電により金に確定を鐵道本日午後ハルビンより到着せる東鐵總裁ナフラソフ理事クルイロフ氏と共に東鐵問題に關し奉天側と會談を止め日本に向ふべく一應にはすでに新聞に發表されたるとの說あるがその渡日使命はコツプ大使北京出發に際し官吏の數名を引率し奉天に赴き奉天側と東鐵問題を

眞面目に深く 「朝鮮」を研究する

中央朝鮮協會の使命

理事の馬場鍈一氏語る

【釜山特電】中央朝鮮協會理事馬場鍈一氏は今朝釜山着同日は正午ホテルにおける協會報告會に臨み午後八時の列車で北行京城に向つた、氏は十四日まで滯城し東の獨定であるがホテルに休憩中語る

中央朝鮮協會が設立されたからといつて直ちに積極的活動をはじむるといふ譯ではない、朝鮮といふものを眞面目に深く研究しやうといふ點で之の間何ても政治的實際問題にあたるものなく、政黨的立場なんかあらう筈はない、要するに總督計畫が成立し內地方面では之を如何に見てゐるかなども一つの研究問題であるが、朝鮮の問題について

聯立は自然 の成行

大石代議士 の聲明書

【東京電報】政友本黨內四國體團體の聯立內閣促進運動に關し聯立の成行は自然の成行きであつて今日の如き小黨分立は不可なりとの意味の聲明を發表した

左傾思想 研究嚴禁

文相から高等 學校長に訓示

【東京電報】岡田文相は地方學生の左傾思想を嚴重に警戒しつゝあるが、第五十一議會の貴族院に於て文相の取締りなほ不充分との聲があつたので文相は最近更に取締を一層嚴にすることを決意し、八日高等學校長會議で學校當局者は學生の此種思想研究に關し個の注意を喚び人的にもこれを禁ずること、教育界團體等においても教育主要の機關あるものを禁ずることその他學校內に於ける研究會等において學生の此種思想研究に關し非難立の說あるが、文相は「たいして問題にならぬ」との聲を加へたといふ理由で大石代議士は八日同志を代表して憲本の聯立は自然の成行きであつて今日の如き小黨分立は不可なりとの意味の聲明を發表した

聯立內閣へ 促進猛運動

幹部も當初より希望し 外との諒解も成つたと

本繁の四國圖體が

【東京電報】政友本黨中殊に四國體が聯立內閣促進の猛運動あるに際し床次總裁は左の如く語つた

「聯立內閣といふ話もあるが自分としては聯立內閣は國會の內閣組織を期待するが至當である」

李景林自軍の 裁兵を聲明

先づ新募集兵を裁撤し 更に他の部隊をも

【北京特電】李景林は七日總參の實驗に發加して武器をとろ兵士達の通電を發し先づ今回の戰爭に際して新募集の大旅を裁撤し大局の定まるを待つて更に他の部隊をも裁撤する旨を聲明した

「總本部の內閣といふ話もあるが自分としては聯立內閣は國會の組織する意見あるにおいては國家の國かつ政黨の國體政黨と聯立內閣組織を期待するが至當である」

【東京電報】政友本黨中殊に四國體が聯立內閣促進の猛運動あるに際し床次總裁は左の如く語つた

「聯立內閣といふ話もあるが自分としては聯立內閣は國會の內閣組織を期待するが至當である」

青島鹽の 輸入支障

支那が協定を まだ發表せぬ

三月十二日開催の輸出鹽組合の正式總會があつてから、その後當局入に關する取扱方等については支那政府としはく拘合せをなしたが

支那側の輸出高の指定と支那側に於ける協定文の公表が尙未解決であつたところ、去る五月三日外務省より朝鮮向及內地工業用輸出塩合計十六萬噸に對し裕仁、榮恒、天利、瑞源永、長利永、成豪東、同順豪の六名指定ある旨の通報があつた。支那政府では每月五萬噸に對しては別に數名を指定するはずである、而して青島塩鹽時輸出規法の正式協定文は支那側に於てはまだ發表されぬが、多分全部の輸出所の選任を了した上で發表する積りらしい、それでは當方の實際輸入に差支へるので政府は支那側に早く發表する機促した

株式 內氣配

株式市場は高値に進んで押し續伸に止る高値高を逃に續騰生株の引締る等面高界の立直りを思はせ同時に大政引締の輪りを受け今日曜中の氣配も引續き高値

期米 今次の新關は元來國民の支配であつたとは云へ前月來の下げ相場に對する反動として寧ろ當然である表に正米の强調と先限者を指定するはずである、而して青島塩鹽時輸出規法の正式協定文は支那側に於てはまだ發表されぬが、多分全部の輸出所の選任を了した上で發表する積りらしい、それでは當方の實際輸入に差支へるので政府は支那側に早く發表する機促した

今夜 午後六時半開演

蘇間靜枝女史 音樂舞踊の會

對山錄

◇ 隱遁と隱棲とを互ひに撰なる意識として持ちうる英國民は幸なるかな。

◇ さうして彼等は公明の聽ひを聽ひつつある。「政治」といふものの內容がバカに大きくかつ光實して居る。「政治家」もそれに慣れなくてはならないのだ。

◇ 日本では……しかしそれは自嘲に陥る。たゞ同じ島ながら東西かくまでにちがふものかと長大息させる。

◇ 「若き思想」は無ふる革命とが唱れ、保守と自由が勝ち、愛國心と義勇……ボールドウイン……

◇ 「若き思想」は無ふる革命とが唱れ、保守と自由が勝ち、愛國心と義勇……ボールドウイン……

◇ 李景林の戰兵實行は信ずべし。內閣組織は信ずべからず。信ずあざなふ組織は戰未來解ゝる間もなく、政黨は彼々として混々。

◇ 本書の聽込みは、聽込まねば撤と心得たるがごとき聽、聽ひ心得たしと。

亂鬪地獄

【十四】 菊池曉汀作 小寺耕嶺畫

兇双の巷 【八】

巡査長本部には、妾が明けると二人の秘密が切り開され、門は八文字に開いてあり、金屬屋には鐵道員と奪い流し、それに鍵がつり下げられてある。

一同驚いて屬長の部屋に來て見ると、木田は鍵の所は鍵を切り取られたとは知らず、こゝろよく鍵入れたと思つて居た。

「屬長々々、大變が起こりました」

「屬長々々、大變が起こりました」

「屬長々々、大變が起こりました」

今夜は特別公演として「朝鮮産業の歌」の舞踊

一睡もせぬ中山氏苦心の作曲と精魂を絞つた藤間女史の振付け

心鬱の旋律を愉快に波打たせた舞踊一行の音樂と舞踊の會は八日第一夜を終つたが、今九日第二夜を公演するに當たつて本紙は大なる喜びで金鶴の人々に呈する事が出來た歌を大觀に發表するものである、その喜びとはわが朝鮮の

開發を祝福

するために、先に總督府主催の「朝鮮産業の歌」を作つたが、朝鮮において未だに普及されず、殊に歌にふさはしい神もつくれず但に演奏樂器の歌の譜を無理に合せて歌つてゐるのに過ぎなかつた、本紙においては、こゝに見る處あり、更に朝鮮産業の實況を摂取するとも有樂座なる事を期め、藤間勘祿女史および中山晋平氏に、鮮産産業の作曲を依頼したのであつた、藤間女史が

當代藝術界

の巨匠なる事はいふまでもないが、殊に中山氏は「おん京京觀」の古典味ある「山鳥の滝」の地方色豊なそれの作曲に於いては、朝鮮産業の作曲において藝術界十人者なる所定藝術家の代表者なる事は定評ある日本における唯一の民謡作曲家であるが、氏は本紙のこの企てに感激されたのである、何しろ短時日のことで、この企ては殆ど無理に近いことであつたが、中山氏は八月夜女学通りに一睡もせずこの作曲に苦心し、本紙藤間氏における

鍵盤も磨滅

するほかりの努力をはらつたのであつた夜ふけて満月時天に浮くの頃氏の同想は燃えて一歌毎に曲が成り、かくてけふの日はあけたのである、藤間女史も眠をうるおして振付に苦心し、藤間女史の振付は九日正午に至つて完成し、中山氏は喜悦に胸をおどらしながらこの完成の報を本紙にもたらしたのである、曲も振付も、朝鮮そのものを

如實に表現

せるものであり、氏の苦心なる歌詞の「朝鮮産業の歌」は、魂を得、九日夜の藤間舞踊上において、これを歌唱するに至つたのである、藤間

藝術の夢幻裡に観衆は陶醉さる

見世物小屋のおぢさんに……のコーラスには唯ウットリと

大々的の歌舞裡に藤間勘祿女史一行の舞踊と音樂の會第一夜は終つた尺八の音、心を高揚にみがほすべての粋をつくして藤間勘祿樂、その一つ一つに人々は陶醉され、藤間の舞踊裡に吸入れられ、一曲ごとに、一つの舞踊の終るに目も綾なす舞踊魂をうちゆすぶる尺八の音、心を高揚にみがきかける琴の音、洗練されたる歌

拍手を

おくつてゐた、中山氏が鍵盤に歌込みピアノに合せて藤間の人々が合唱する民謡に藤間の歌詞と低してをはさせる見供も鶴人も老人も「見世物小屋のおぢさんに……」の唄のなかに一つに融けあつてたゞ恍惚となるのである、藤間氏にたつ愉悦感である、本紙の鶴の歌、三味、はやし申分なく、歌唱の四季山川、漁元の雪景、何れも鶴枝女史が踊り抜く、リズムで踊る鶴枝女史、その小鳥な身體、舞踊一ぱいに見えて、大きな背景とひつたりとした鶴和をなす、内田ゆう子、秋本藤枝さんの二人の踊りも

達者に

本年初のお目見得なる内田まん子さんも七歳の時から歌を仕込んだだけに楽屋らしく、藤間出身の藤口芳枝さんも熱心に、何れも心ゆくまで踊つて、六歳の曲「雪の夢」、兎のダンス、千鳥、からくり、紅葉の踊」を見て、おぢさんに「藤間勘祿」は吉田夫人の「雪」と尺八につれて、櫻をちらした、お芝居でお師匠さんの藤枝女史をはじめ金鶴がはなやかに

惠まれた愉悦を

語る夫人たち

草間局長夫人談

草間局長は夫人と孫一しよに上山特等席に陣とつてゐたが、「よくゐらつしやいました」と挨拶をのべる草間夫人は御紫の帽色を帽ふやうに「私は藤間舞踊の會は東京にゐたときなどは藤間などを藤間さんの舞踊會には欠かさず行つてをりました、昨秋は東京に行つたので藤間で見られませんでしたが「山鳥」や「雪の夜」などが藤間で見られるとは思はれたやうな感じが致します

松村外事課長夫人談

私は藤間ですが、この舞踊でしたら家庭で子供さん方にやらしても上品な舞踊です、宝も来たいといつておりましたが、矣松藤支が山来、来られなくなつたのでとても惜しがつてゐました、今夜こそ宝を連れて家族揃ひに見のがさないつもりです」

小河秘書官夫人談

「ほんとうに結構な踊りです、お陽でこのとおり今夜の新しい藤間「からくり」を楽やう一生懸命になつて、ります、宝はどこか遊園に行つて後から来るつていつてゐましたが、若かしたらどこか来てゐるでせう」

藤間の舞踊「千鳥の曲」（唯藤間で右江藤枝さん）

「高見之通」氏

コーラスは

メリヂスト派の聖教團で

「朝鮮産業の歌」が中山氏の苦心により樂譜なる曲を得、藤間女史の努力で舞踊が終出されてけふ公演されるが、この歌のコーラスは特にメリヂスト派の聖教團が受持つ事になり中山氏の指導で練習をした上、九日夜の藤間に用る事になつた

民謡を

ひろつて偏聞したものであり、氏の一大結作である、朝鮮古典的な匂ひ豊なもので第一樂から六章までの大物で、「ほふ千夜子さんも、ピアノの中山氏も、藤間の人々も皆一生懸命にやる、時戦は、久保女史がそれに加はつてゐたが、今度は新しい曲が二人もあつてにぎやかであり「七つ八つから来よりそめて……」のくだ

朝鮮産業の歌

一、藤間勘祿入時間

藤枝さんにかわつて、藤枝さんの歌唱は、「紅葉の踊」と「からくり」は楽譜全部が完全に藤枝さんきん子さんとがするので時年は藤枝さんの「紅葉の踊」は吉田夫人の「雪」と尺八につれて、櫻をちらした、お芝居でお師匠さんの藤枝女史をはじめ金鶴がはなやかに

大流行

でうたはれようと、昨秋は東京に行つたので藤間で見られませんでしたが「山鳥」や「雪の夜」などが藤間で見られるとは思はれたやうな感じが致します

松村外事課長夫人談

私は藤間ですが、この舞踊でしたら家庭で子供さん方にやらしても上品な舞踊です、宝も来たいといつておりましたが、矣松藤支が山来、来られなくなつたのでとても惜しがつてゐました、今夜こそ宝を連れて家族揃ひに見のがさないつもりです」

小河秘書官夫人談

「ほんとうに結構な踊りです、お陽でこのとおり今夜の新しい藤間「からくり」を楽やう一生懸命になつて、ります、宝はどこか遊園に行つて後から来るつていつてゐましたが、若かしたらどこか来てゐるでせう」

カルピスの接待

當つたぞ……と渡邊博士飛上る

蓄音器を抽き當てた昨夜の第一の幸運者

昨夜京城鹿鳴館において催された時に、渡邊博士は一等賞を獲ぬ、その喜びの一つの終るとたびに拍手のやうな拍手のとゞろきが鹿鳴に響し、樂しく終つたのである、その喜びの一二、三越、日活、鄭木藤商店、みどり屋、朝日家かの一つゞゝ、京城の蓄音器の抽籤に行はれるのである

花輪寄贈者

花輪をおくられし本社の色とりとされたのは、実業クラブが大花輪、保から木部を經て帝國まで飛んだ佐世保鎮守府、國之五號二種は支那謝罪の大任を帯びより～飛後の日露地たる上海に向つて九日午前八時四十分発帝國を出發した

訪支海軍飛機青島から上海へ

九日朝無事出發す

九日その筋若電によれば八日佐世保から木部を經て帝國まで飛んだ佐世保鎮守府、國之五號二種は支那謝罪の大任を帯びより～飛後の日露地たる上海に向つて九日午前八時四十分発帝國を出發した

血刀を持つ怪しい男

鍾路をて厳重取調べ中

大正製藥起訴

支店長は業務横領

大連市藤は飲喝罪で

洛東江增水

慶地の交通杜絶す

妻を殺す自殺を装はして逃亡

朝鮮有段者紅白試合

漢江青年敗る

六對三でアマチュア勝つ

政黒官吏の不正事件暴露

現はれた金塊のゆくへ

機密費事件進展し檢事局色めく

號の姉妹船

慶松藥學博士證明 朝比奈藥學博士檢定 岩川醫學博士檢定 田中醫學博士實驗

淋病内服新藥

ツヨール

本品は揮發油（セスキテルペン）及諸多の樹脂を含有せるを以て内服する時は胃腸の吸收に依り血中を經て腎臓より尿中に排泄せられ之に防腐性を附與せるを以て淋毒性膀胱尿道の疾患に對しては炎症を去り尿を清澄ならしめ排尿時の疼痛を去り淋菌を撲滅するの偉効を有す

○田中醫學博士曰く「上咯而して排尿時疼痛を減じ熱にて其疼痛なも感ぜざる」其緊張力及抵抗力を減退する有効なる内用的藥剤として今日の學問程度として最上のものならんか然して本剤は一回式五以上（一日六瓦）（標準一回三カ至五粒）を用ゆるも尚何等の副作用を見ずして特に利尿の効あるは余が淋病内服劑中最其にして理想的の者と賞讃する所以なり

○副作用　適當の用量を服用せしむるに於ては絶對に胃腸障害又は食慾不振を來す事無し且持續的に服用するも腎臓刺戟を誘發せざる點に於て優秀なる理想的治淋劑也

○本品は　陸軍病局方に收載せられ　各醫科大學病院及陸海軍病院に於て採用せらる

○適應症　急性及慢性淋病、淋毒性膀胱炎、膀胱カタル、尿道炎、腎臓炎、消渇、等一般泌尿器諸疾患。

○諸大家臨床實驗報告集贈呈

藥價　五十粒　一圓三十五錢　百粒　二圓五十錢　二百粒　四圓七十錢

▼全國有名藥店に販賣す▲

東京日本橋川瀬石町　明正製藥株式會社　振替口座東京一九七二九番

大阪東區道修町　明正製藥株式會社出張所　振替口座大阪二〇七〇九番

No. 10

醫學士　小村榮三　内科小兒科　小村醫院　京城旭町一丁目三二　電本一六一四番

血液檢査（毎木曜）　一般的病的檢査永

京城本町　京城　みのや　本1462 9.5

メデカル療法進呈　毛を生せる

東京下谷鶴寺町九八　吉田ゴム店

新案タイヤー修繕法

自轉車タイヤー及自動車チューブ入力車タイヤーの修繕が機械を用ひずして確の材料にて化學的に最も完全に修理が出來ます。御希望の方はハガキにて申込はば案内書すぐ送る　修繕材料一式製賣元

金牌　本椿香油　髮黑長髮專用

數學　最大速成法講義　數理專修學院

既製洋服　セルル地　レインコート　スプリングコート

洋服　霜降　倉通學服　小林洋服店

會葬御禮　守永隆亮外一同

瀬戸皮膚科醫院　京城旭町二丁目八番地　（電話局二四九八）番

王子製紙へ殖電が身賣

驚いた新義州府民　錯綜したその經緯

【新義州】王子製紙會社が電氣を使用する一切を王子製紙會社に供給して居るのである、かゝふ關係からしてどうせ殖電がうるものとすればまづ殖電にうるべきであると殖電は主張されて居るのが突如として王子製紙に買收されたといふ報が傳はつたので驚いたのは殖電の方面だけでなく、この結果を見るに至るまでには殖電側に於ては大要次の如き經緯があつたらしいが殖電の大要を摘記すれば左の通りである

假契約きめてした

新電を出し拔く

引張れるだけ引張つて王子製紙へ持込む

昨年十二月初旬殖電會社から電氣事業を王子製紙の本社と交渉した事實があり殖電の指揮かうまく運ばず王子製紙に電氣を供給して利益を取るのがおもになつてゐる殖電である、かゝる場合にもしも殖電がこのまゝ黙つて殖電に黙つて殖電の指揮かうまくどうだ殖電として黙つて山來うるか殖電を賣ればいふたのがもつぱらの狙ひまりで四月十二日の殖電の假契約が成立した、殖電は一旦王子製紙に出來る限り

佐賀の猫

【35】 南海夢樂作 石井滴水畫

我家へ引取る

一人は母親らしい女、他の二人はその子供らしく、泣き叫んで居る三人の傍には、父親とも思はれる巡査が斃死をしてをります、これを見て宗右衛門が驚いた、宗『さア大変な事をして仕舞つた、猫に打殺るつもりで棒がした石があの巡査に当つて斃死をしたものと見える、今日は何んだ女房の四十九日、殺生をしてはならない大切な日に、又人殺しをしたとあつては申し訳がない……といつてさぞ後悔が殺したとはいはれず、アレ死んだ者になつたものだ』と酒の勢ひも醒果て茫乎して居たが元来より職人でない宗右衛門だからこれを見捨て立去るといふ事が出来ない、やむなく巡査の子の傍に立寄つて、宗『これ〳〵旦那の巡査の何らなされた、大層気いて居る様子だが……』母『はい、御覧下さいまして、丁度こゝまで参りますと上から大きな石が落ちて来ました、その瞬間に人が殺されたのです』宗『ナニお巡査が斃死をしたと、イヤそれは飛んだ事をしました、ど れ〳〵』といひながら立寄つて見ると、元来が病みほうけて居た處へ、落ちた石が肋骨を砕いたので、三枚の肋骨が砕け肉に心臓に刺さつて即死をしたのだ、宗『これ〳〵お巡査お部の死んだ時と同様の場で、一たまりもなく命を落したに相違ない、宗右衛門は身に覚のひをしたにあり』母『右様で存じます、いゝお方にお目にかゝつて仕合せ、何方かよろしくお頼み申します』と涙ぐんだ者になつたものだ』と現在良く殺した獣は知らないから泣き叫ぶ二人の子供をたはいながら、母『あの、この死骸はどういたしませう』宗『イヤ、それ打殺るつもりで棒がした石があの巡査に当つて斃死をしたものと見える、今日は何んだ女房の四十九日、殺生をしてはならない大切な日に、又人殺しをしたとあつては申し訳がない……といつてさぞ後悔が殺したとはいはれず、アレ死んだ者になつたものだ』と酒の勢ひも醒果て茫乎して居たが元来より職人でない宗右衛門だからこれを見捨て立去るといふ事が出来ない、やむなく巡査の子の傍に立寄つて、宗『これ〳〵旦那の巡査の何らなされた、大層気いて居る様子だが……』母『はい、御覧下さいまして、丁度こゝまで参りますと上から大きな石が落ちて来ました、その瞬間に人が殺されたのです